実は危ない『放任上司』

パワハラ恐れ…別のハラスメント土壌に

部下とのコミュニケーションに自信はありますか―。組織の管理職がパワハラの指摘を恐れるあまり、部下との必要な意思疎通を避けて「放任上司」となる課題が指摘されている。コンプライアンス意識の高まりに伴い顕在化。職場環境の悪化につながりかねず、自治体が注意喚起の内容を職員研修に取り入れ始めた。専門家は防止へ「対等な関係」が鍵だと語る。

大阪府茨木市消防本部の「コンプライアンス研修」で話す同志社大の太田肇教授＝6月

「コミュニケーション不足も離職につながる」。6月上旬。同志社大の太田肇教授（経営学）が大阪府茨木市で、消防士40人に語りかけた。市消防本部でパワハラがあったのを受けて2020年に始まった「コンプライアンス研修」の一こまだ。

参加した40代の男性管理職は取材に「消防は命懸けの現場なので口調がきつい人もいる。任務外でも同じように振る舞ってしまい、人間関係がぎくしゃくする場面も多い」と答えた。

パワハラやセクハラの防止を目的とした研修は広く普及。最近ではこれに「放任」の要素が加わっている。

相模原市は2年ほど前から管理職向けの研修で、決断や判断を避ける上司がいる場合の悪影響を伝える内容を盛り込んだ。担当者は「管理職が放任のリスクを理解することは、ハラスメント対策に欠かせない」とみる。

部下の間で起きたハラスメントへの関わり方が不十分だった上司は、昇級や手当の査定で加味する可能性もある。研修後のアンケートには「職場で『いじり』を耳にして気になったが、指導をちゅうちょした」と記す職員もいたという。

ハラスメント研修を提供する横浜市の企業による21年の調査では、3人以上の部下を持つ管理職の83％が「部下への発言をちゅうちょしたことがある」と回答。別の設問では「部下とはなるべく関わらないようにしようという気持ちになったことがある」との答えも41％に上った。

神奈川県立保健福祉大の津野香奈美教授（社会疫学）は、放任上司の存在がハラスメントの土壌になると捉える。公務員2千人を調査し、「放任度」が高い上司の下では、パワハラを受けるリスクがそうでない場合の4倍に及ぶとの研究結果を15年に公表した。

津野氏は、特に自らの成果や実力を強調し、後輩らに横暴を働く「できる部下」が放任上司の下につくケースを危険視する。部下を止められずにパワハラが横行しやすくなるためだ。

上司の振る舞い方について、太田氏は「部下の個性を調整して成果に結びつける『役割』」としての意識が必要だと説く。「減点評価の組織では、上司は職場のトラブルを隠す」ため、組織改革の重要性も訴えた。

対等な関係づくり　自治体が研修

生活道 時速30キロ決定

政府、26年9月に施行

政府は23日、中央線などがない一般道路の法定速度の上限を、60キロから30キロへと引き下げる改正道交法施行令を閣議決定した。住宅街などにある幅員の狭い「生活道路」で事故抑止を図る。2026年9月1日施行予定。周知の徹底や、交通量の多い道路などでの実態に応じた規制の在り方が課題となる。

警察庁が5月31日～6月29日に実施したパブリックコメント（意見公募）では「郊外の農道や山間部の道路のように、中央線はないが幅員は広い道路は対象から除外すべきだ」などの意見が寄せられた。警察庁はこうした道路には実態に応じて新たに標識を設置し、30キロ以上の速度で規制することを検討している。既に標識や路面標示がある道路は引き続きその速度が適用される。

松村祥史国家公安委員長は23日の閣議後記者会見で「地域の事情や意見を丁寧に伺いながら進めていく必要がある」と指摘した。

地方交付税不要 83自治体に増加

税収が多く、国から地方交付税（普通交付税）を受け取らずに財政運営できる「不交付団体」は、2024年度に83自治体となり、前年度より6増えた。増加は3年連続。好調な企業業績や給与所得の上昇で税収増が見込まれていることが要因。名古屋市は09年度以来15年ぶりに不交付団体に復帰した。総務省が23日発表した。

83自治体の内訳は、東京都と82市町村。新たに不交付となったのは名古屋市のほか、群馬県明和町、埼玉県朝霞市など5市町だった。

ちばりよー！興南

海銀が50万円寄付

沖縄海邦銀行（新城一史頭取）は22日、第106回全国高校野球沖縄大会で優勝し、夏の甲子園出場を決めた興南高校に50万円を寄付した。寄付金は同行から25万円と海銀ボランティア基金（海邦コーラル倶楽部）から25万円が集められた。22日、海銀の大城昌人常務＝**写真右から3番目**＝は同校の我喜屋優理事長＝**同右から2番目**＝に寄付金目録を手渡し「甲子園での活躍を期待し、全力で応援します」とエールを送った。

葬祭那覇は100万円

総合葬祭那覇グループ（那覇葬祭会館）は23日、夏の甲子園大会出場を決めた興南高校に100万円を寄付した。総合葬祭那覇の名嘉義人会長＝**写真左から2人目**＝は同日、那覇市の興南高校で我喜屋優理事長に寄付金を手渡し「1試合でも多く勝ち進み、興南旋風を起こしてほしい」と話した。

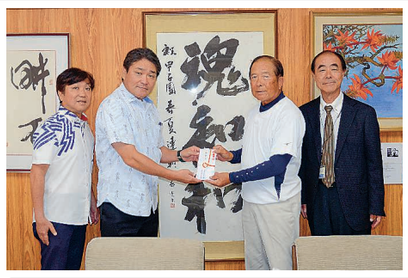

琉球古典芸能コンクール

課題曲抽選結果（8月7日審査）

▽野村流三線・最高部門＝「茶屋節」「述懐節」

新報主催・共催事業

▼明和電機ナンセンスマシーン展in沖縄　沖縄県立博物館・美術館　企画ギャラリー1・2＝午前9時～午後6時

▼第76回沖縄県中学校野球選手権大会（2回戦）　コザしんきんスタジアム、セルラースタジアム那覇、金武町ベースボールスタジアム、タピックスタジアム名護＝午前9時

▼第59回こども舞踊大会（日舞・琉舞）　琉球新報ホール＝午後5時

▼ニュースペーBar泉崎コメディクラブ（オンライン配信のみ）＝午後7時

注意！「当せん番号を事前に教える」と持ち掛ける詐欺多発。当せん番号は掲載前日に発表済みです。

第6518回ナンバーズ　23日

ナンバーズ3	620		
ストレート	111,100円	63口	
ボックス	18,500円	231口	
セット ストレート	64,800円	179口	
セット ボックス	9,200円	622口	
ミニ下2ケタ	11,100円	352口	
ナンバーズ4	2827		
ストレート	1,076,000円	12口	
ボックス	89,600円	150口	
セット ストレート	582,800円	42口	
セット ボックス	44,800円	692口	

第1293回ミニロト　23日

本数字　06　08　10　20　28
ボーナス数字　15

1等	11,080,200円（本数字5個一致）	14口
2等	156,900円（本数字4個と、ボーナス数字一致）	71口
3等	10,700円（本数字4個一致）	1,801口
4等	1,000円（本数字3個一致）	47,288口

きょうの運勢

24日　数字、記号等は吉数、吉色、健康、金運、異性、仕事、方位の順。最良◎、良○、普通△、停滞×

緇井鶏子（水、赤口）

12月生　＝やりたいことをやる。不眠不休でも疲れない。
11月生　＝思いがけない方面から突然誘いが来る可能性。
10月生　＝重要な話を聞く。書類を整え敵地に乗り込む。
9月生　＝チャンスだと感じる。思い切ったことをする。
8月生　＝話が白紙になる。理由は複雑なので考えない。
7月生　＝自分で考えよう。相手は何も教えてくれない。
6月生　＝視線に警戒。自分の行動を見ている人がいる。
5月生　＝嫌な人に会う。のらくらりとかわすもよう。
4月生　＝相手の話を聞く。夢を見ているような気分に。
3月生　＝攻撃は激化するが利益が増える。
2月生　＝耐えられる。
1月生　＝黙っていられない。友人の問題に口出しする。

1緑◎○○南東　2茶○△×◎東　3桃◎○◎南東　4黄○○△◎西　5黒○△○○西　6白△○◎△東　7紫△○○△南　8青◎◎◎○北西　9銀◎○◎△北東　10赤◎△◎○北東

きょうの暦（7月24日）（旧6月19日）

		日出	日入	月出	月入
那覇	大	05:51	19:21	21:41	08:31
南東		05:37	19:06	21:27	08:16
宮古		06:03	19:28	21:50	08:42
石垣		06:08	19:31	21:55	08:48
		満潮	＝	中潮	＝	干潮
那覇		08:44	21:54	02:55	15:24
糸満		08:35	21:39	02:41	15:15
渡嘉敷		08:28	21:39	02:30	15:02
中城湾		08:16	21:30	02:27	14:56
大浦湾		08:07	21:05	02:14	14:38
南東		08:10	21:20	02:22	14:48
運天		08:41	21:41	02:48	15:14
座味		08:42	21:39	02:46	15:15
久高島		08:42	21:56	02:53	15:27
伊平屋		08:34	21:43	02:43	15:06
都屋		08:50	21:51	03:00	15:27
波間		08:51	21:58	02:39	15:29
平良	照	08:57	22:06	02:59	15:36
石垣		08:44	21:59	02:52	15:38
与那国		08:46	22:10	02:54	15:38

きのうの気温・天気

（22日21時～23日15時）湿度・天気は23日15時現在

	最高	平年比	最低	平年比	湿度	天気
那覇	32.3	0.2	28.3	1.2	87	曇
名護	32.7	0.6	28.4	1.8	80	雨
久米島	32.9	0.8	28.0	1.3	87	曇
南大東	32.6	0.8	28.0	2.2	70	曇
宮古	30.9	▲0.9	28.2	1.4	83	雨
石垣	31.8	▲0.5	27.5	▲0.1	88	雨
与那国	30.9	▲0.8	26.7	0.1	87	雨
札幌	31.4	5.2	26.1	7.4	70	雨
仙台	35.5	8.3	25.6	4.7	63	曇
東京	34.5	3.9	24.2	1.1	69	快晴
新潟	35.0	5.1	25.7	3.0	61	曇
長野	35.9	5.2	23.1	1.9	57	曇
名古屋	37.2	4.9	27.9	3.7	50	晴
京都	37.2	4.1	26.2	1.9	42	晴
大阪	35.6	2.7	29.0	3.6	54	曇
広島	34.9	2.8	28.7	3.8	49	晴
松江	34.5	3.6	26.5	3.0	66	晴
高知	33.1	1.4	26.7	2.3	74	曇
福岡	36.6	4.4	28.9	3.5	46	晴
鹿児島	34.8	2.1	28.8	3.0	60	晴

物価高、猛暑でコメ品質低下

フードバンク 寄付減

歴史的な物価高騰や、猛暑によるコメの品質低下に伴い、生活困窮者の支援を行う全国のフードバンク団体が危機的状況に陥っている。NPO法人「フードバンク仙台」（仙台市）の調査では、集計した全国66団体のうち約6割が寄付される食料が減ったと回答。法人幹部は「困窮者は増えているのに食料が底を突きそうだ」とし、積極的な寄付を求めている。

フードバンク仙台が7月に実施した調査では、同法人を含む66団体のうち42団体が寄付量が減ったと答えた。月ごとの寄付量の回答があった37団体の集計では、4～6月は昨年同時期に比べ1～4割ほど減少。困窮者への配布量を減らし、しのぐケースもあるという。

特にコメは7割近い団体で寄付が減った。猛暑で出来が芳しくなく、これまで農家から寄付されていた古米が販売用に使われている可能性があるという。川久保尭弘理事は「コメの在庫は約1カ月分しかない」と話す。

一方、困窮者の生活は厳しさを増す。調査で利用者の状況を尋ねると「1日1食で過ごしている」「3日以上何も食べていない」との回答が多数あった。例年、学校が夏休みに入り給食が提供されないこの時期は、子育て家庭から食料配布の依頼が急増する。川久保理事は「食料支援がないと生活がままならない人は膨大にいる」と強調し、支援を訴えた。

在庫が少なくなった「フードバンク仙台」の食料品保管棚の一部＝22日、仙台市

ニュース・暮らし・話題

読者相談室（平日13時～16時）098(865)5656

海軍壕見学サマーイベント

来月3、4日・飲食販売も

県内外で多彩なイベントを企画・運営する「あたいがふぅ」（宜野湾市、照屋利枝代表）は8月3、4の両日、豊見城市の海軍壕公園で「サマーイベントin海軍壕公園」を開く。開催時間は両日とも午後3時～午後8時。飲食物を販売するキッチンカーや雑貨などの販売者らが出店する。来場者にイベントをきっかけに旧海軍司令部壕を見学してもらうことが目的。

照屋代表＝**写真**＝やイベントの出店者は、来場者に旧海軍司令部壕の見学を呼びかける予定。照屋代表は「海軍壕に行ったことがない県内出身の人が多い。実際に壕を見て沖縄戦を知ってほしい」と語った。問い合わせは、電話080(6487)3985（照屋）

世界自然遺産基金に8万円

イオン琉球が寄付

世界自然遺産の沖縄島北部と西表島の環境保全に向け、イオン琉球（南風原町、鯉渕豊太郎社長）は22日、世界自然遺産沖縄基金に8万968円を寄付した。

寄付は今回で2回目。基金は、55企業・団体が参画する世界自然遺産推進共同企業体が2022年に創設。企業体メンバーでもあるイオン琉球は、23年3月～24年2月の有料レジ袋収益金をあてた。

那覇市泉崎の日本トランスオーシャン航空（JTA）本社で贈呈式が行われ、イオン琉球の銘苅尚一郎取締役＝**写真中央**＝が企業体代表の野口望JTA社長に目録を手渡した。（小浜早紀子）

HPVワクチン被害知って

27日、那覇でゆんたく会

子宮頸がんワクチン（HPVワクチン）について知ってもらおうと、「ポスターいっぱいゆんたくカフェ」が27日、那覇市久茂地のBookcafe&Hallゆかるひで開かれる。午前11時～午後7時までで入場無料。

会場では、接種後の健康被害を訴えている人たちが作成したポスター＝**写真**＝を展示したり、解説動画を流したりする。

主催は「HPVワクチン薬害訴訟を支える会・沖縄」。代表世話人の渡辺優子さんは「私たちは反ワクチンではないが、健康被害を訴えている人がいることをまずは知ってほしい」と狙いを語る。医療費や渡航費の補助制度がある県内の自治体もあり、「自分も被害者かもしれない」と思っている人への情報提供の場にしたいという。

問い合わせ先は電話090(1216)8693（渡辺）。

西原で相続相談・講演会

来月3日、県司法書士会など

県司法書士会、那覇地方法務局は8月3日、相続に関する講演会・相談会を西原町のさわふじ未来ホールで開催する。入場無料。司法書士会の日高憲一常任理事・広報部長と法務局の新城安朝主席登記官は「相続に関してどこに相談したらいいか分からない人も多い。気軽に相談に来てほしい」と呼びかけた＝**写真**。

講演は午後1時30分から。無料相談会は午後3時から同4時45分まで。遺言や相続に関するさまざまな問い合わせに応じる。予約不要。問い合わせは県司法書士会事務局、電話098(867)3526（平日午前9時～午後6時）。

りゅうちゃんクイズのこたえ 4731

②銘苅子（めかるしー）

組踊「銘苅子」は、沖縄の羽衣伝説を基にして創作された作品だよ。親子の愛情も描いて人気の高い作品なんだ。

救急当直医　24日（水）

	病院名	電話	内	小	外	整	産	脳	循	心	泌	他	診療時間
那覇地区	那覇市立病院	884―5111	＊	＊	＊	＊	＊	＊	＊		＊		8：30～17：00
	〃急病センター	887―1199					＊	＊					17：00～翌8：30
			＊		＊	＊			＊				17：00～19：30
				＊									17：00～22：30
	沖縄赤十字病院	853―3134	＊		＊	＊			＊				9：00～20：00
							＊	＊					9：00～17：00
	大浜第一病院	866―5171	＊		＊	＊		＊	＊				終日
	小禄病院	857―1789	＊										8：00～16：30
	沖縄協同病院	853―1200	＊	＊	＊	＊		＊	＊				終日
			（18：00～20：00以外は小児科医ではなく救急担当医が対応）										
										＊			8：30～17：00
南部地区	県立南部医療センター・こども医療センター	888―0123	＊	＊	＊	＊	＊	＊	＊	＊			終日
			※一次救急外来は平日8：30～17：00、土日祝日8：30～22：00										
	豊見城中央病院	851―0501	＊										8：30～18：30
	南部徳洲会病院	998―3221	＊		＊	＊				＊	＊		終日
	与那原中央病院	945―8101	＊		＊	＊							8：30～17：30
	友愛医療センター	850―3811	＊		＊	＊	＊	＊	＊	＊			終日
	沖縄第一病院	888―1151	＊		＊								9：00～17：00
中部地区	浦添総合病院	878―0231	＊		＊	＊		＊	＊	＊		形・呼	終日
	牧港中央病院	877―0575							＊	＊			終日
	宜野湾記念病院	893―2101	＊										9：00～22：00
	中部協同病院	938―8828	＊										9：00～21：00
	中部徳洲会病院	932―1110	＊		＊	＊		＊	＊		＊		終日
	中頭病院	939―1300	＊		＊			＊	＊	＊			終日
				＊	月曜日～土曜日は18：00～22：00、日曜・祝祭日は9：00～12：00、18：00～22：00								
	県立中部病院救命救急センター	973―4111	＊		＊	＊	＊	＊	＊	＊			終日
				＊	※小児科受付は8：30―17：00まで								
			※一次救急外来（軽症で入院を要さない症状）は停止中										
	ハートライフ病院	895―3255	＊		＊	＊			＊				終日
								＊					9：00～17：00
北部地区	県立北部病院	0980-52-2719	＊	＊	＊	＊	＊		＊				終日
	北部地区医師会病院	0980-54-1111	＊		＊	＊			＊	＊			終日

（注）内＝内科、小＝小児科、外＝外科、整＝整形外科、産＝産婦人科、脳＝脳神経外科、循＝循環器科、心＝心臓血管外科、泌＝泌尿器科、耳＝耳鼻咽喉科、眼＝眼科、歯＝歯科、形＝形成外科、呼＝呼吸器外科、皮＝皮膚科

新型コロナウイルスの影響で変更の場合があります。事前に各医療機関にお問い合わせください。
新型コロナウイルス感染症 相談窓口（コールセンター）電話098(866)2129（24時間対応）

■精神科救急医療情報センター、電話098(889)8893 午後5時～翌日午前9時（土・日曜・祝祭日は午前9時～翌日午前9時）▶沖縄県薬剤師会会営薬局医療センター前（南風原町新川218―10）電話098(963)8940 午後7時～午前0時（土・日曜・祝祭日は午前9時～午前0時）

きょうの必要血液

A型	O型	B型	AB型	人分
43	32	21	11	107

※400ml献血、成分献血が不足しています。
▶くもじ献血ルーム（久茂地セントラルビル3階）受け付け平日9時30分～13時、14時～17時、土・日・祝日9時～13時、14時～17時（成分献血受け付けは16時まで）※問い合わせ・くもじ献血ルーム電話098(864)0368

◆きょうの移動（バス）献血実施場所
■うるま市役所＝午前9時30分～11時30分、午後1～4時
▶沖縄市消防本部＝午前9～11時▶※球陽高校

※印は、組合員、職員のみの献血実施で一般の方の献血は受付しておりません。

献血は心と命のボランティア

ホームページアドレス
https://www.bs.jrc.or.jp/bc9/okinawa/

第79期 本因坊戦 五番勝負

【第3局の6】129―139（29は再掲）

本因坊　一力　遼（2勝）
先番 挑戦者八段　余　正麒（2敗）

特別協賛／大和証券グループ

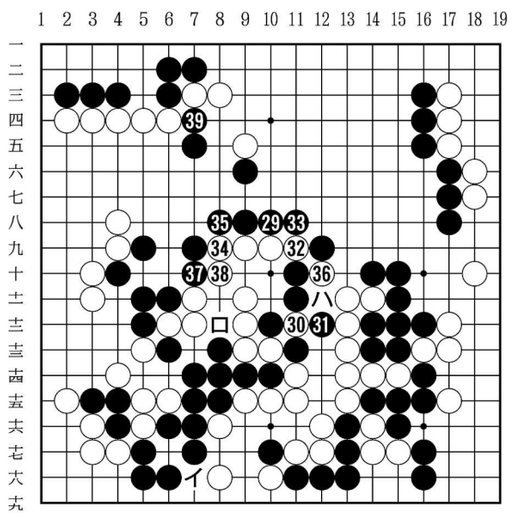

コミ6目半　各3時間持ち／消費　白2時間34分　黒2時間49分

超難解な変化

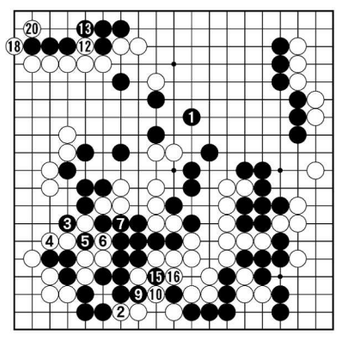

参考図

観戦記　金沢　盛栄

黒29は17分の熟慮。決断の一手である。白32には黒33と押さえる一手。白34、36と切られ、攻め合いの形となった。

黒29では参考図、1と封鎖すれば、実戦のように切られることはない。攻め合いにならないので、一見、黒がよさそうに思えるが、白2と左下黒大石に襲いかかるのが、強烈。「黒3から白8とヌキ、コウになります。白20までの大フリカワリが結論。白よしです」と伊田九段（白8、黒11、白14、黒17＝コウトリ、黒19＝ツギ）。

黒29に対して、白は参考図のように、イとする手はある。「今度は、黒はコウにせず、ロから中央白を取りにいき、攻め合いは一手勝ちになります。それが、黒29とダメを詰めた理由です」。何とも超難解な変化である。

白38までとなった時、余は一転、黒39と白三子を切り離し、上辺を大きくまとめにかかった。白に続けてハと打たれると、攻め合いは一手負けだが、もう一手上辺に手を入れ、全部黒地になれば、打てるという判断だ。

OKINAWA EYE BANK
角膜移植は人から人への光の架け橋
アイバンクに登録を
098 917-1170